朝鮮日報
朝刊
本紙朝夕刊十二面

社說
中等校落選生의指導策

一

今春의 市內 各 中等學校는 各其 그 種類를 따러서 試驗日字를 거의 同一케 하얏슴으로 前과 가치 어 學校 저 學校로 志願을 어지럽게 하는 弊害는 莫然 줄엇다고 하나 高等女學校가 이미 平均 約 四倍의 超過임으로 미루어써 大槪 中學校는 그以上의 倍數를 보이리라고 생각되는 터인즉 中等學校 入學試驗의 激烈한 競爭은 前과 조금도 다름이 업는 것이다. 本來 入學試驗의 競爭을 四對一이니 五對一이니 말하는 것은 志願者總數에 對한 募集定員數의 比率을 이름이요 실상은 한아이가 入學되는데잇서 적어도 募集定員에서 超過되는 그 總數보담 뛰어나기를 要하는것이니 現下의 中等敎育은 실로 普通以上의 兒童에 限하여서만 열려잇는 길인 同時에 거기서 떠러지는 그것이 오히려 當然以上의 當然한 現象이라고 말할수 업지 안타.

二

小學을 卒業한以上 中學의課程을 바드려는것이 올흔 생각이요 이미 受驗을 志願한以上 더구나 入學을 期必하려는것이 떳떳한 態度임에 틀림이 업스되 受驗하는 當者이나 그父兄이나 다 함께 選拔에 들기가 어려움을 認識한다기보담도 애초부터 試驗에 떠러지기를 豫想치 안해서는 안되리라고 밋는다. 勿論 그競爭試驗에 通過된 아이들과 比較할 때 스스로부끄러워 할것은 많 할 것이업고 父兄들까지도 多少 忿한 마음을 禁치 못 할 것은 事實이지마는 위선 普通以上이 되기는 本來부터 稀罕한 例로서 稀罕한 例에 들지 못 하는것은 決코 그個人의 絶望이 아니요 그다음 智能이 느께 發達되는 兒童도 잇고 生長期의 一時的病으로 因하여 或은 健康을 害하는 수도 업지 안하매 그로써는 何等부끄럽게 여기거나 急해 할 일이 되지못한다.

三

萬一 敎育의 本意가 學業을 닥는데잇다고 할것가트면 오직 小學 中學 또는 大學을 차례차례 正規的으로 마치는데서만 學業이‧닥거지는것은 決코아니니 우리는 著名한 先輩中에서도 그와가치 正規的學歷을 가지지못한분을 드물지아니케 發見할뿐아니라 차라리 그러한先輩에게서 學問에對한 노픈氣稟와 무거운力量을 느끼게 되는것이다 正規의學歷은 學業 그自體를 떠나서 看板問題에 關聯되고,도 目下의 現狀으로서만 따지어서는 看板問題조차 重要치 안한 것은아니나 그러나 한편으로여기서 學歷本位의 弊害가論議되고 잇서서 장차 아프로는 人材本位의 登用制度가 서리라고 보임으로써 看板만을 구지 愛着할 것도 아니다.

四

何如튼 우리는 지금‧中等學校 入學難에 對하야 두가지의必要한 措置를 잇지 못할것이니 첫재는 그 父兄으로하야금 그 子弟를 安心케하야 행여自暴自棄에 떠러지지 안케 하는것이요 둘재는 官民의 合力아래 그들의 將來를 爲하야 여러가지로 可能할限의 便宜를提供케 하는것이다. 中等敎育의均一한 機會를 그들에게 提供치못 하는대신으로 短期講習…

各種産業의基礎인 石炭問題解決緊要
陸海兩相石炭配給統制法成立要望
衆議院本會議

【東京電話同盟】十一日衆議院本會議는 午後一時二十七分 開會되엇는데 日程을 變更하여
一、政府出資特別會計法案
一、陸軍航空工廠資金 特別會計法案
一、昭和十三年法律 第二十三號中改正法律案
(關東局、朝鮮總督府、臺灣總督府及 樺太廳各特別會計의租稅收入의 一部에相當한 金額等을臨時軍事費 特別會計에繰入하는데關한件)(以上政府提出)을一括上程하여 宇賀委員長으로부터委員會에서의 經過及 結果를報告、委員長報告대로可決한後
一、石炭配給統制法案(政府提出)을上程하여 藤原商相으로부터提案理由를說明한다음

岡野龍一氏(民政) 政府는石炭增産對策으로 合計八千三百六十萬圓이란 巨額을 計上하엿다 國策會社에對한 政府所有株의總額은 이미十二億圓에 達하고 또는配給金으로 日發에對한配給補給金은 二千三百萬圓에達하여 國策會社에의 補助金等이 最近膨脹을 보이고잇다 財政節約을 政府는 어떠케생각하고잇는가 低物價政策을維持하여 生産力擴充을 阻害하게되면 그는 本末을 顚倒하는것이다. 物價昻騰의 第一原因은 物資의不足에 잇스므로 物價對策은 增産第一主義로하여야할것으로 생각하는데如何 低物價의 形式에拘泥되어 石炭의 價格騰貴를回避하여 各方面에 惡影響을 미치고잇다 價格을引上하여 增産을圖謀할것이다 全國의出炭量은 十三年度에잇서 飽和點에 達하고잇스므로 奬勵金等에 依하여 果然增産을 期待할수잇는가 奬勵金은 大炭坑業者를 潤澤케할뿐으로 補助金政策은 未發達産業을 育成하는것이 目的으로 炭業과 가튼 것에 對하여 補助金을 交付 하는것은 徒然히 國民의 負擔을增加시킬 뿐이다 石炭增産對策의 第一은 勞力資材의供給에잇다 政府의石炭增産緊急對策二十個條는 抽象的對策에不過하다 그리고價格對策으로부터配給統制 다시國家管理를하려면 지금까지의 常道로하여서는 그結果에對하여 危惧의念을가지게되는데 政府는 어떠케생각하는가 共販會社의 株式을政府가 半額이나 所有하는理由如何, 그리고 共販會社가 一切의 配給機構를 明約한限界上의 共販만을하는理由는如何

米內首相 一般行政의節約은必要하나 時局에必要한 經費의計上은 不得已하다 生産擴充과低物價政策은 兩便이다 必要한일이다 政府는 低物價政策을 堅持하며 生産의 增大를圖謀하려고생각한다

藤原商相 石炭의價格引上은 石炭만을생각한다면 效果가잇스나 低物價政策을維持하며 石炭增産을 圖謀하는것이 必要한일이다 奬勵金은 大事業家에게나 中小事業家에게나 반드시 效果가잇다고 밋고잇다 勞力資材의 配給에는 充分히考慮하겟다 그리고 今番案으로 增産을 遂行할수잇스리라고 생각한다 國家管理는 생각하고잇지안타 共販會社의 經營에는 民間의 經驗者를 活動시킬方針으로 共販會社가 配給機構를 吸收하지안는것은그에依한 混亂을 避하기爲한때문이다 그리고 半官半民으로한것은 一朝有事한 境遇에는 政府의 權力을 行할 必要가 잇기때문이다

畑陸相 石炭增産資材供給에對하여는 陸軍도 매우努力을하여 協力할생각이다 그리고勞力도 互讓의精神에依하여 考慮하겟다

吉田海相 陸軍과同樣으로 努力하겟다

竹內企畫院總裁 藤者 閣議決定을본 石炭增産緊急對策은 基本方針을 表示한것이다

鮎澤市氏(政中) 一、日本發送電의 官僚統制의惡基礎의 例를石炭에서도反復하는것은 諒解하기어렵다 共販은 實際問題로 非常히 困難하다 規格賣炭에依한 檢斤檢炭으로 말하여도 數千名이나되는사람이必要하다 現機構로써하여도充分히配給統制의 目的을 達할수잇다고생각하는데如何

一、中小産業者가 與銀으로부터 밧고잇는 金融은僅少하고 大部分은 販賣業者로부터 엇고잇다 共販會社가 이點도考慮하지아느면 中小業者로하여금 窒息시키는것과 가티 이래서는 生産의 增大는당치도 안…

…

商相 將來의根本的對策은內地及滿洲를 通하여 確保하여야할것인데 現下狀況으로보아 內地것을 于先第一로 하여야할것으로 自由販賣는 今後될수 잇스면 取締하고 國家管理의 方法에 對하여는 非常時局의 經濟界를 混亂시키는것을 避하려고 생각한다

小田榮氏(第一) 一、增産은 緊急을 要하므로 本法案의成立을 妨害하려는 態度는排除하여야 한다
一、本法案實施로 所期의增産을期待할수잇는가
一、戰時利潤配分의不均衡을고처라
一、勞務者의 福利施設을 確立하라

藤原商相 本法案의 實施에잇서서 國民의 絶大한協力을 確信하고잇다

吉田海相 軍需會社의 不當利潤은今後도監督을 嚴重히하겟다

三好陸軍政務次官으로부터도 同樣答辯이잇고 鑛業法案委員會에 付託한後 七時四十六分散會하엿다

蘇聯機一機 樺太領內에越境

【豐原電話同盟】十一日午前零時四十分頃 樺太國境으로부터 蘇聯機인듯한 單葉機一機가 南下하여 敷內川上空에 나타나서 旋回한後 半田澤方面으로 北上하고 一時二十分頃에는 西海岸安別 國境으로부터 南下하여 一時二十七分 沃內上空을通過하여 一時三十分 上空을 旋回하여 北方으로 사라젓다 樺太廳警察部에서는 이를確認하엿다는 報告를받고 곳 旭川師團○○部隊及 各方面에 報告하엿다

明年度尨大豫算
十五日貴院本會議에上程

【東京電話同盟】明年度總豫算案 各特別會計 豫算과 明年度追加豫算案(第一號)은十一日貴族院豫算分科會에서 各各可決되엇스므로 十二日午前十時부터 豫算總會를열고 午前、午後에걸처 分科會主査의 報告가잇슨다음 남은 質疑를行하고 時間이잇스면 곳 討論採決하기로되엇다 豫算總會討論에는 研究會의 前田利定子가 贊成演說을行하는바 公正會其他에서는 十二日午前總會를열고討論者를 定할터이다 이러하여 總計百五十億圓에 達하는 明年度總豫算은 十二日中이나 느저도 十三日에는 貴族院豫算總會에서 無修正으로可決되어 오는 十五日本會議에서 井上委員長으로부터 報告를 行하고이에對하여 火曜會의 條實孝公及研究會의 八條隆正子가 各各贊成演說을 하여 滿場一致無修正 可決成立을 보게되엇다

貴族院三分科會可決

【東京電話同盟】十一日의 貴族院豫算第三(內務、文部、厚生)、第四(陸海)、第六(遞信、鐵道)各分科會는 各各所管豫算에 關하여討論採決한結果 모두可決하엿다

黨出身閣僚 政民首腦와懇談

【東京電話同盟】櫻內、勝、島田松野政民兩黨出身閣僚는 十一日正午 首相官邸에서 內崎、田邊、岡田政民三幹事長과 三派二名式의 總務를招待하여 午餐을 가치하면서 會期가切迫하여 議案審議를 促進할 必要가잇스므로 되도록 速히審議를進捗하도록 協力해주기바란다고 希望하고 여러가지로 懇談한후 一時半懇談을 마치엇다

消費稅增徵에따라 砂糖價引上은不可避
藏相,稅革委員會서答辯

【東京電話同盟】消費稅增徵과物價와의 關係에關하여는 衆議院稅制改革法案委員會에서 屢次論議되엇는데 十一日 同委員會席上武田德三郎(政友革一)川崎末五郎(民政)兩氏의 質問에對하여櫻內藏相은 今番砂糖消費稅를 增徵하는結果,砂糖價를 引上하게되어 消費者에 轉嫁되게 될것이다 라는意味의 答辯을하엿다

櫻內藏相 消費稅는 增徵分만치 價格을 올리지안흘수업다 다만 例外的으로 그全部를 業者가 負擔하는것은 잇기는하나 例하면 前番增徵時의 砂糖會社가增徵分을 全部負擔한것과갓다 今番의 增徵에際하여 다시 會社가 이를負擔하기는 容易치안흘것이다 會社에 多大한 利益이나 잇스면 이를할수잇슬지 모르나 前番境遇와 가치는 생각할수업다고 생각한다 이點은 酒稅에잇서도갓다

各國皇室에서 御弔電

【東京電話同盟】竹田宮大妃昌子內親王殿下薨去에關하여 滿洲國皇帝陛下로부터 天皇皇后兩陛下께 御弔電을發送하시어 兩陛下께옵서는 이에對하사 御答電을御發送하옵섯다 그리고 伊太利皇帝陛下 英吉利皇帝皇后兩陛下께서도 天皇陛下께 御弔電을 보내시엇스므로 各各御答電을御發送하옵섯다

故昌子內親王殿下 正寢移柩御儀

【東京電話同盟】지난八日薨去하신 故竹田宮大妃昌子內親王殿下의正寢移柩御儀는 十一日高輪南町御殿에서 嚴肅히 執行되엇다 日本間正面에 寢臺를 노코 그上에 御遺骸를 安置하고 正寢에 莊重히모시고 午後七時半 御緣故者、內官等 宮家職員들이 奉仕하고 御喪主竹田宮 同妃兩殿下를 奉始하사 各皇族殿下께서와 御近親의 佐野常光氏 夫妻가 參列한가운데 御歛해옵섯다 白木臺上에 御遺體를 모시고 勳一等 寶冠章은 菊의灯影에 더욱빗나서 御悲痛 새로운中에 御儀가잇고 御喪主宮께서 恭遜히 御拜禮 各皇族殿下께서와 諸員의 拜禮가잇슨다음 御祭儀를 마치엇다

"和平奮鬪救中國"
孫文逝去十五周年에際해
汪兆銘氏救國信念披瀝

【上海十一日發同盟】新中央政府誕生을機會로 汪精衛氏는 十二日孫文逝去十五周年을 當하여『孫總理先生十五周年의辭』라고 題한論文을發表하여 孫總理가 臨終에際하여남긴『和平奮鬪救中國』의言及 大亞細亞主義가얼마나 不滅의眞理이고 또는지금 그遺訓을實踐하는것이 참으로 中國을 사랑하는者의 使命인가하는 救國의信念을 吐露하엿는데 그要旨는다음과갓다

日本은 東亞의 先進國으로 日本이업스면 東亞는업고 中國 또한 그國家的地位及 民族性으로論하여 中國이업스면 東亞가업다고할수잇다 이兩國家는 和平하게되면 가치存榮할것이고戰爭을하게되면 敗하고 傷한다 이는 不滅의眞理다 平時에잇서 이것을提唱하고 戰時에잇서서도 이것을提唱하는 것은 決코一時의權術에 基한것은아니다 吾人은이眞理에服從하기때문에 絶大한 熱誠과勇氣로서 自進하여 責任을질수가잇는것이다 日本에서는 民國十三年 孫總理가 神戶에서 大亞細亞主義를講演하엿슬때에 比較하면 더욱 總理의主義를 잘理解하고잇다『獨立自由의 國家建設에援助』『東亞復興』等의 言은 戰爭中에 日本朝野의 最初에 提唱한것이다 어떤者는 이로써『權謀術數』이고『糖衣에 싸인毒藥』이라고하나 吾人은그러케생각하지안는다 戰爭中의反省에依하여 覺得하엿다 正當한일이라는것을 吾人은 日本側은 이미 中國側으로부터 共鳴하고잇다 吾人은 共同努力에依하여 提携하고 前進하여 戰爭을除去하고 和平을實現하면 敗傷하는 悲運을轉하여 共存共榮의 樂業을 實現할수잇는것이다 吾人은 孫先生의 記念日에當하여『和平奮鬪救中國』을提唱하고 그出現에 努力하는 바이다

(寫眞은 汪兆銘氏)

日滿支經濟提携
絶對必要한程度에局限
外相答辯

【東京電話同盟】十一日貴族院豫算分科會에서 中山太一氏(研究)는 日滿支三國에對한 第三國의 壓迫에對하여‧經濟的共同防衛로서 關稅同盟을 結成할必要與否를 質問한바 이에對하여 有田外相은 左와如히 當局의方針을表明하엿다

日滿支의 經濟提携는 絶對必要한 程度에만 限하여야한다 第三國과의關係는 되도록 小康을 維持하여야할 必要가잇다고생각한다 그러고 日滿支三國의關稅同盟은 別個로생각하여야할줄로생각한다

獨伊條約一部改訂
經濟條項도挿入?
獨外相,무伊首相과會談

【羅馬十一日發 下條同盟特派員發】今番獨伊會談은 十日에 繼續하여 十一日의 뭇솔리니 리벤트롭프第二次會談으로 大綱終了되어 리벤트롭프外相은 十一日夜羅馬出發歸國의 길에올릇는데 十一日會見에는 蘇聯의北歐,中東歐對策變更上英佛의 발칸近東攻勢에依하여 招來되고잇는 情勢의 新展開에서 對策에關하여政治軍事經濟各分野에걸처充分한意思疏通을 꾀하엿다고觀測된다 그리고 獨伊兩國經濟에 關하여는
一、발칸黑海方面에서의 經濟鬪爭에의 伊太利의 積極的協力
一、獨逸石炭의 對伊陸上輸送計畫의確立
一、伊太利의人的勞動力의 對獨輸出增加
一、其他의經濟力協力强化
等에關하여 明確한 原則을決定할것으로 豫想된다 이리하여萬若兩者가 그必要를 認定할境遇에는 現在獨伊兩國을 굿게聯結시키는 政治、軍事同盟條約의 一部를 改訂하여 經濟條項을附加하는 可能性이잇다고보인다

리獨外相 伊皇帝께謁見

【羅馬十一日發同盟】訪伊中인 리벤트롭프獨外相은 十一日午前十時 치리나레宮에參內 皇帝에마누에르三世께謁見 約十五分間會談한後 退出하엿다 그리고 리벤트롭프外相은 午前十時 바치칸發王廳으로 敎王을 訪問하엿다

리치芬代表 和平條件携帶歸國

【스톡홀름十一日發同盟】十一日스톡홀름에 達한情報에 依하면 過般來莫斯科에 滯在하야 芬和平交涉을 하고잇던리치首相以下芬蘭代表團은十一日交涉을中止하고 蘇聯提出의 和平條件을 携行, 飛行機로莫斯科를 出發하여 헬싱키에 歸還하엿다고한다 蘇芬交涉의 內容에對하여는 明瞭하지안흐나 大略 芬蘭代表는 和平의基礎條件으로 戰鬪行爲가 終熄한때에는 蘇聯이 再次새攻擊을 하지안토록 蘇聯의保障을 要求하엿다고한다 그리고 對芬交涉에對하여 十一日스톡홀름各紙는獨伊兩國이 和平交涉에 進出할可能性이잇다고 報道하고잇다

獨,白蘭國境閉鎖說
軍事上機密保持가目的?

【伯林十一日發同盟特派員發】信賴할만한 情報에依하면 獨逸政府는 來十五日부터 五日間 白蘭國境을封鎖하고 一切의交通을禁止할豫定이라고傳한다 이白蘭國境封鎖의理由는 軍事上 機密保持의必要에基한것이라고하는데 目下이에依하여 西部戰線狀況에 큰變化가잇어날것으로는 豫想되지는안는다

蘇芬和平에 悲觀論擡頭

【헬싱키十一日發同盟】芬蘭新聞은 九日 一齊히 蘇芬和平交涉…

出超十二億圓
昨年中의對圓域貿易

【東京電話同盟】十一日衆議院委員會席上 大矢主稅局長의說明한바에 依하면 昨年中의圓域貿易에 貿易出超額은 十二億圓으로 內譯은 如左하다
一、對滿關係九億圓
一、對支關係三億圓, 이外에 運事資及開發資金等으로 貿易外支拂이 相當히잇다
이는 同年中의 對滿投資와거의 비슷하다

重慶政府側
七中全會開催

【香港十一日發同盟】當地支那側 重慶筋의 報道하는바에 依하면 重慶側은 來四月一日開催될 國民參政會에 繼續하여 重慶國民政府七中全會를 開催하기로 決定하엿다

交戰回數三八五
二月中武漢地區戰果

【漢口十一日發同盟】武漢周邊地區二月中의 綜合戰果는 다음가튼데 冬季攻勢慘敗에依하여 敵은 退却하여 潛伏한結果 一月에比하여 交戰回數는 모두 著減하고잇스나 다만敵의殘屍數가 遺棄死體의 一割强에 達하여 敵戰意喪失을보이고잇다
交戰回數三八五 敵遺棄死體三,二六〇 捕虜三三三 鹵獲品 迫擊砲二 重機五 輕機十六 小銃七六五 彈藥六五、八八〇 手榴彈一、二六〇

蘇浙皖綏靖部設置

【南京十一日發同盟】維新政府의 綏靖部는 이미 杭州、蘇州、常熟、無錫、南京、蚌埠、廬州七地區에 司令部를 設置하엿는데 新中央政府成立을앞두고 各綏靖部隊는 新政府國防軍의 一翼으로서 綏靖機構도 强化할 必要가잇슴에 鑑하여 今番『蘇浙皖綏靖總司令部』를 特設키로되어 十一日同總司令部를 綏靖部內에 正式으로 設置하고 任援道綏靖部長이 總司令을 兼任하기로 되엇는데 이에 關하여 任總司令은 十一日午後軍事宣言을 發할터이다 總司令部의組織은 新政府成立後도 그대로 存在하여 揚子江下流一帶 各軍總指揮에 任할것으로 보인다

市況(十一日)
◆生糸後引◆

Der Erziehung nach der neuesten Mode in der Welt Mit Vorbereitung, Zusammenfassung, Unuendung.
"日滿支全靑少年憧憬의 長距離通信敎授 帝國綜合學院레렐파칼트三十科編成大組織"
새로운世紀가나은靑少年의陽地學校
長距離通信敎授 帝國綜合學院入學의絶好機
本學은我國最大의綜合最完備大組織下에 適切한長距離最新式優秀敎授法에依하야全日本靑少年을爲해서昭和十五年度第一期學生의入學申込受付를開始하엿다
規則入學案內書 至急「志望科記入」葉書로 請求次第無代進呈함
人員에制限有함申込順願書受付定員締切前入學手續을하라
長距離通信敎授 帝國綜合學院 東京市下谷區上野櫻木町三九
大學部 法律學普通學兼修科 テレパ敎授
大學部 法律學專修科 テレパ敎授
大學部 高文資格科 テレパ敎授
警察官養成科 テレパ敎授
鐵道員養成科 テレパ敎授
判任文官養成科 テレパ敎授
旋盤工養成科 テレパ敎授
工業科 機械科 テレパ敎授
商業科 テレパ敎授
中學科 テレパ敎授
自宅居 學校同 テレパ敎授
▲我國唯一의綜合最完備組織의隔地(自宅에안저서學校와가치배운다)最新敎授
自宅에안저서長距離最新式優秀徹底敎授
自宅세미나ー루制(研究相制) 學校式確實敎授
我國最大의綜合(各科合)最完備大組織
高等官、判任官、辯護士、辨理士、計理士、鐵道員、警察官 滿洲國司法官、書記官、執行官、律師、技術官、普通養成 中學校、商業學校、工業學校卒業資格獲得指導
텔레파칼트
立體的(敎案 敎程 敎材)實力敎授
日本無比(長距離)最新式優秀敎授
テレパカルト
小學校 中學校 女學校 卒業者의 成功의登龍門
燦然한榮光에넘치는二千六百年
●興亞靑少年諸君斷然蹶起하라!!

効め速い頭痛藥 テーリン
頭の痛みと疲れに テーリン
本舖 東京・中村信治商店 總代理店 京城・株式會社新井藥房 北鮮代理店・淸津・株式會社淸津新井藥房
痰と咳に コフシロップ COUGH SYRUP 效果本位
가장安心하고쓸수잇는 母乳代用品입니다
キノミール 기노미루
각地有名藥店에有함 大 五〇錢 小 二五〇錢
育兒品專門 和光堂

外科・皮膚泌尿科
同仁醫院
醫學博士鄭準謨 副院長醫師鄭萬謨
京城 二路鐘 東亞婦人商會前
電光 二三七四

國民總訓練에의出發口號

精動·今年의運動方針決定

基本的인七大項目

不退轉의覺悟로邁進

中央과地方이呼應, 運動能率增進

국민정신총동원 조선연맹(精動朝鮮聯盟)에서는 십일오전십시부터 부내 남미창정(南米倉町)동연맹사무국(事務局)에서 상무이사회(常務理事會)를 열고 십오년도 조선의 국민정신총동원운동방침으로 일곱가지 항목을 결정하엿다 강력한 통제한 간도의 실천사항을 마친 천도총재(川島總裁)가 지난번 기자단과의 회견석상에서 말한바와가치 이제야 겨우 중앙과 지방의 기구를정비한 연맹이 민중의생활에 기피파고드러가 국민총훈련(國民總訓練)의 실적을 나타내어 신동아건설의 전진기지로 서지고잇는 무거운책임을 다하야는 최고도의 ... 세우도록된 바이다 결정된 운동방침의 취지와 각항목의내용은 다음과갓다

황기이천육백년 반도이천삼백만의 창생은상하가다가치 숭고한 경념(慶念)으로 망회잇는 이해를 경앙하며 더욱 흥아의 성전하에 돌진호해를 마지하여 우리의 각지오날을 발할수업다 이해를 당하여 동아신질서건설은 비약적진전이 기대되는데 일면성전은 아직 계속되고 더욱조선은 작년에 미증유한 한재의 영향이 용담암에 미치므로 국민은 물심양면으로 자숙자계하고 인고단련하여 곤난을감당하며 국민정신총동원운동을 더욱더욱강화하여 봉되전의용맹심과 불발하는각오로 다난한사태를이기며 조국정신을 현현하고 황운을 부익하여 황기이천육백년이 가지고잇는 뜻을 앙양하여 국민총훈련을 촉진하고저 십오년도에 전개할운동의 근본방침을다음과 가치정하여 모든시설은 여기에맞도록하며 중앙과지방이긴밀하게 연락하기로한다

一、肇國의大精神의顯揚闡明

우리조국의 대정신은 황공하옵게도 신무천황어즉위하실때에 세우시고 이천육백년동안에 월파가지 제국의강건을 비조이고잇다 신동아건설, 내선일체의 실현이모두 이큰정신의 발로아닌것이업다 우리들은 지나대륙에서버려진 성전의 세계사적의의를 재인식하고 현하 세계정세의 추이와 일본을 중심으로한 동아의역사, 문화에대한이해를 일목기고하여 조국정신을앙양선명하기에힘쓸것

二、內鮮一體完成의促進

내선일체를완성하자는것은 연맹이일찍부터 제창한바로서 반도의내선민중의 참행복은 실로 이구현에잇다 내선일체는 멀리 신대(神代)부터 그사실이잇섯고 신라(新羅)、백제(百濟)시대에는 특히 현저하엿던것은 역사가명백하게증명하는바이다 오늘총독정치의 제시설이어느것이나 모두 이사실을 복원(復元)할려고하지안는것이업다 특히최근 부여신궁(扶餘神宮)의 어창설、교육제도개정、지원병제도、창씨제도 모두내선일체의반영으로 민중은 기피감격하고 잇는바이다 연맹은 내선일체의완성을 특히 정신방면으로 촉진하여 연맹의 주축(主軸)으로한다

三、戰時生活의徹底

성전은아직도 계속중이다、국민은 여기대한 기픈인식으로각자의생활을반성하고 제일선의황군장병과 곤고를가치하는 생각을잊지말고 경제통제강화에순응하여 극도의간소한생활을실천하여 낭비를업새고 전시식량을 확보하여 한해영향을 극복하는데 힘쓰며 생산증가를도모하여 전시경제도덕을 확립할것이다 이리하여 의미치해하고 퇴영적이되지안코 끗까지 봉되전의대용맹심으로 매진하지안으면안된다

四、國策的施設實行의推進

이운동은 국가의용체(鎔體)에관련되는것으로 국가적시설의실행에는 모든분야에 걸처서 협조하는것은물론 ... 이것의 추진에이바지하기에 노력할것

五、都市生活의淨化

도시에서의 분운한 ... 한점이잇다 이것은 도시를위하여 ... 일뿐더러 그영향은지방에도 미칠염려가잇슴으로 특히주의를하지안흐면 안된다 도시에는 사회의지도적 지위에잇는사람이만하 이사람들이 솔선궁행의 모범을보이지 안흐면안된다 또한 오직사치와 허영에게는 특히봉공정신의 진두척저를기할것

六、奉公運動의徹底

봉공운동의 효과를크게하고 소기의목적을 달하에는 이에관여하는 인적소질의향상과 기구조직의 충실개선을꾀하고 중앙의연락을더한층 원활히하여 현재의유기적조직을 일층강화할것 특히 말초조직의정비를 부하여운동충실의 중지향상을 기할것

七、國民總訓練으로前進

국민정신총동원운동은 한편국민의총훈련이다 국민의총훈련은 그실질에서 사변발생이래 본운동 전개에의하여 실시된것으로 볼수잇는데 현시국하에 제국내외의정세는더한층 철저하고 강력한국민의 총체적훈련이 요구되고잇다 그리고국민총훈련의 목표는 이것을 크게보면 황국일원의 ... 기초를 찾는것이고 위선은 신동아건설을목표로 사변의유효한처리에 향하여 집중되지안흐면안된다 즉금후의 국민정신 총동원운동은 그기구세포를 이용하여각 개훈련과 단체훈련에의하여 운동의효과를 국민총훈련의 원대한목표에 향하여 지도할것

汚物運搬自動車

糞尿와쓰레기馬車一掃코自動車廿台購入費로

京城府、三十萬圓豫算計上

분뇨를 아직도 마차로 날른다는것은 문화도시경성의 치욕이라고 경성부청소과에서는 신년도부터분뇨운반용자동차 열대를사드리기로하는한편 쓰레기운반마차마저 이기회에 일소코저 역시 자동차열대를 구입하기로하여 오물(汚物)운반에일대“스피—드업”을 기하기로 되엇다 예산은 차대구입비용외에 운전수와차고도준비해야만 될판계로 최소한도삼십만원은 아모리해도 필요하여 부청소과에서는 이번 예산부회에 여기대한 경비로서 삼십만원을 계상하고잇는데 부회의 대략의성이다

北村中央에도 뉴—쓰映畵劇場이出現

和信百貨店에設立認可

경성남부에 생긴『뉴—스』영화판보다 큰『뉴—스』판이 북부에도 생기게되엿다 종래 화신(和信)백화점에서는 금, 토, 일요 사흘마다 유층『홀』에서『뉴—스』기타영화를 무료로상영하여왓는데 [정식신청중이던바 이번에 정식인]가가 되어 시설을 한층개량하여 관객삼백여명을 수용하도록 규모를 늘려『뉴—스』영화상설관을 만들게 되엇다 가도나와 수입안으로 개관하게 되엇다 상영영화는『뉴—스』만화 음악 스포—츠 기록 과학등 지식적인것과 시국후수영화이므로 영화법에제한된 어린이들도 볼수잇다 그리고 요금은 십전균일이다

私鐵買收計畫

今年度부터의實現은失敗나

明年度부터着着實現

철도국에서는 사설철도를 점차로 매수하고저 금년에도 처음에 계획을 세웟스나 실현될수 업게되엇는데 소화십륙년도부터는 차차실현 시킬방침으로 조사하고잇다 현재 주목하고잇는것은 조선철도의 황해선(黃海線)을비롯하여 금강산전기철도와 다사도(多獅島)철도등이가장유력하다 금강산전기철도를 사게되는때에는 발전시설까지사서 전기는 철도소용에쓸준비를할터이라한다

東海中部線에 老婆轢死體

십일밤열한시반쯤에 동해중부선경주서며나 화산(華山)으로가는 열차가 효자(孝子)역사이를 진행하는중 늙은여자의 갈려죽은시체를 발견하여 곳조사한결과 충남아산군세교리(細橋里)사는안영이(安永姬)라는 노파로판명되엇다

地獄使者의殺人簿

懷疑者로登錄되면骨肉、愛妾도忌彈업시虐殺

出廷할“殺人幹部”만十五名

惡鬼集團 白白魔敎 公判前記 ③

전룡해는 본래 한물을 조금아는 무식한편이엇다 그러나 농민들이 현재의 고생된 살림을면하고 시퍼하는 심리를잘 알고잇서서 런문이업는 교치로 교도를 모으고 그로파 목숨을 빼앗섯다

교도중에서 그중 돈냥잇는민을 끌라 경성남부에 가면 한패생 호화로운 생활을 할수잇다는등 강원도모처에는 백백교소유의조흔 농장이 잇스니 재산을전부 팔아가지고 교에 들어오라는등 감언리설로 꾀어서 재산을 팔아가지고 서울에오면 헌성금(獻誠金)이라는 이름으로 가진돈을 거의 뭉땅 집어삼키고 그우에대원님(大元任)=교주=에게 헌랑(獻娘)을 하면 노픈 지위를 준다고 귀한 딸들을 마수에 걸우어 더럽혓다

헌랑뿐아니라 남의처와 늙은 과부에게까지도 손을 대어 그 수효는 살인건수보다도 더 만흘것이 추측되는데 교주가 능욕한 여자중 정조로 인정되지 아흔 여자는 간부들이 유간하는등 언어도단이엇다 전가의음탕은 선대전부터 심하여 전정운은 첩을 육십명이나 가젓섯고 전룡해는 이십구명, 전룡주도 십여명에 달하엿다

그리고 교도들로부터 긁어모은돈으론 주야로 연회를 열고 주지육림(酒池肉林)속에서 한 장면을 연출하엿다

◇—◇

종교의 이름미테 주색을 일삼고잇스매 자연 교도사이에는 불평이 일어나게되는데 그중에도 고향에서 가산을 팔아다가 교주에게 바쳣스나 아무런 영화를 누릴수 업슬뿐아니라 화북산(華北山)하며 봉암산(鳳岩山) 기픈곳에 버림받도지 먹을것 입을것도 변변히 업시 이주(移住)하게된 교도중에는 차차 백백교에 대하여 의심을품게되며 그불평의 입을 막고또한 이들을 먹일 양식을 절약하는뜻에서 대량의 교도학살을 시작한것이다 이 교도학살에 가장만흔 활약을 한자는 이경득(李敬得)파 문봉조(文鳳朝)로서 이경득이관계한 살인건수는 판명된것만일백륙십칠명 문봉조는 일백이십칠명이란 놀라운 기록을 보이고잇다 그살해방법도 잔인하기 짝이 업서 평북용천(龍川)출생의 장모(張某)의 가족 열한명을 삼대에 미처 육십된 노인을 비롯하여 젖먹이 어린애에게 이르기까지 모조리 죽여버린것은 그중에도 심한 예이다 이외에 오륙명내지 열여섯 대량살해를 한것도 적지안흔데 교도를 죽이는것은 또 조흔일이다 교주의 이복동생 전장비라는 소년이며 어제까지 동룡호하던 교주의 애첩 문봉래(文鳳來)며 교조의첩『연안장제』와 다섯살된 그아들을 학살하고 마즈막에는 간부끼리 서로 암살하는 지경에까지 이르럿다

즉 소화오년이래 백백교를 처음으로 밀고할때 제일교주가 되엿던 우광현(禹光鉉)이엇것을 비롯하여 간부 문리선(文熙燮) 권태원(權泰元)을죽엿고 소화십일년에는 이경득과 문봉조와함께 교도백여명을죽여 세력을 어더가는 한익조(韓益祚)까지 암살햇는데 이로써 간부사이에 서로서로 의심이 생겨 교주의 살인에 경쟁에 자기의목숨이 지나안흘까 하는 두려움이 잇서 그래서 교주의 명령을 절대복종하여 자기목숨을 구하기위해서 교도학살을 계속하여온것이다

◇—◇

교도학살의 삼대악귀 이경득 문봉조 조화초 세명중 조화초 가죽은후부터는 새로운살인간부 김서진(金西鎭) 김군옥(金君玉)등 백명이상의 교도를 죽인간부가 두로 살인에참가한 간부는 무려 이십명에 이르러 과연『살인귀』의 이름이 마땅하다 법정에나설피고 이십사명중 지금만 치신오명의 피고는 손수학살에 참가하엿던 간부들이므로 공판날의 법정은 완연지옥의 한장면을연상케할것이다 (사진은 살인간부들의 송국광경과 피살자 무친곳에서 승려의 공양)

딱총

도적질한것을 밀고햇다고폭행, 이번엔 밀고할 나위도 업다고.

손님안태우는 합승택시, 우는 합승택시. 못는다! 쏘라는데 안쏘는까 쏘는데는 국끄러 지시러나?

米穀暗取引盛行

【寶城】어느곳이나 잇슴만한사실이거니와 특히 전남보성(寶城)지방에는 식량배급통제가 한이후 조합의 그늘에숨어 백미의 암취인을 성히하고잇다는데 이는 소요게당국의 취체가 불철저한관계라니하여 일반의 여론이 만타

曆 ▲三月十二日(火曜日)陰二月四日 ▲甲寅▲日出午前六時五十一分▲日入午後六時二十七分▲晝間十一時三十六分▲月出午前七時四十二分 入午後八時三十七分 滿潮午前六時四五分 午後六時五五分

今日天氣 晴一時曇

廣告

指壓療法秘傳書 獨習탐부추는法 [illegible]

全朝鮮合唱콩쿠—르

樂壇의新方面開拓

個人馴致에서團體養成에로

六月上旬 本社主催

조선음악계의 향상발전을 위해서 신인등룡의 길인『전조선남녀음악콩쿠—르』를 개최하여 우수한 음악가를 악단에 보내고잇는 본사에서는 금번다시 한거름 나아가 개인음악가의 양성으로부터 단체양성을 목표로 하여『전조선 합창(合唱)콩쿠—르』를 다음의 규정아래 개최하게되엇다 이는 우리음악계의 새로운방면을 타개하여 바야흐로 발화기(發花期)에 들어가려는 음악계를 한층 빗나게할것이 기대된다

一、部門及指定曲

가、混聲合唱 神을讚頌하라 스카르라티作 (春秋社版·世界音樂全集八卷所載)

나、男聲合唱 船路 멘델손作 (同)

다、女聲合唱 流浪民 슈—만作 (女聲校用·女聲三部合唱) 外各部自由曲一曲式

一、開催 六月上旬

一、申請마감 五月十日까지 朝鮮日報社事業部로

一、賞 混聲、男聲、女聲等三部門中最優賞及三部門各部門一等의四種으로함 各部門一等에는 優勝旗及副賞五十圓式 總一等에는 優勝旗及副賞으로百圓

一、審査員 (無順) 朴慶浩 桂貞植 金載勳 洪蘭坡 金世炯 朴泰俊

幸運의合格

京城帝大豫科

文科甲類 金容範 李田福 金容鎭 小池重吉 朱虎龍 安膺秀 一三原秀次 武田晴峰 崔鏞植 松澤日出雄 田中弘 松井浩彦 申 岸道郎 秋葉繁雄 野村克己 趙東宰 金敬洙 李春秀 安國熹 李大顯 徐永世 中山純夫 大和田宏 熊本振弘 安藤則穎 竹田廷 岩田明 鄭熙喆 李興文 野見山龍之 片山淳 布施俊輔 上田健次 崎濱朝底 徐壬鎬 高光林 李勳 古賀浩 楊世植 張鳳植 山口順他 大谷邦雄 金鳳泰 松島 [illegible]

文科乙類 [illegible]

理科甲類 [illegible]

理科乙類 [illegible]

在支朝鮮人保護

指導機關擴充

◇……洛東、徐州、太原에總督府出張所新設

사변후날로 팽배하여가는 대륙열(大陸熱)을 반영하여지나각지로진출하는조선사람은 엄청난 수에달하고잇서 총독부외사부(外事部)에서는 현재 북경(北京)천진(天津)、청도(靑島)、상해(上海)장가구(張家口)에 출장소를 두고 재주조선인의보호지도에 당하고잇는데 신년도에는 다시제남(濟南)、서주(徐州)、태원(太原)에도 두기로 되엇고 신정권이 탄생할듯기다려 남경(南京)에도 파견원을 두기로 연구중이다

맛타二連覇遂行

實業氷上하키—決勝 第五回實業團氷上하키—選手權決勝맛타對古河濱戰은 八日午後七時부터 芝浦링크에서 擧行된바 結局맛타軍이 二對一로制覇하엿다

맛타2 (0:2 0:0 0:1...) 1古河濱

토미—·파—“爆擊機”에挑戰?

아츠로·파되選手의 루이스의 挑戰게임은 全米拳鬪界를 놀나게한바잇서서 그의興奮이 아즉도머리에서 사라지지아니한 지금 [illegible]

유고首都써—클大會

五年計畫完成으로

[illegible]

三部에分하여訓練

目標는國際制覇

[illegible]

신통한효과에 모다놀라는가루약!

이와갓은기쁨을!

사실그갑어치가잇어

부인병이면 모를것이업는「여자의위생보전」을 거저드립니다!!

총실한내용
處女編 結婚編 姙娠·出産·育兒編 婦人病編 獨身·職業婦人編

本舖 佐藤天昌堂

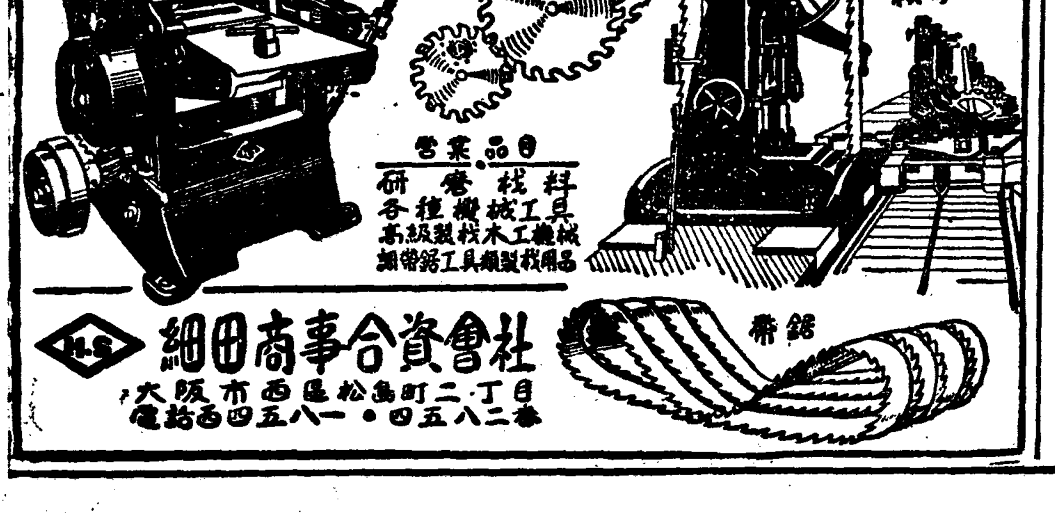

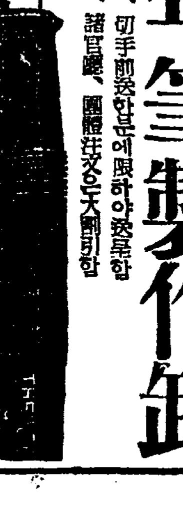

染料·塗料·藥品製造元 北條商會本店

金ボタン製造卸 中川釦商店

メリヤス洋品雜貨 格安品專門製造卸 丸絲有路商店

袋物·眼鏡現金問屋 島田市商店

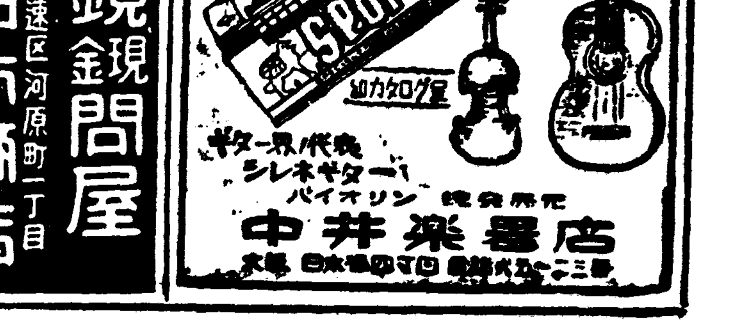

中部版

一個月에百十一名 仁川府에創氏屆還至

【仁川】창씨(創氏)는 팔기이전부터 시까지 기정이래 만일개월동안 별을 마치한 지난이월십일일기에 벌써일백십일명의 다수를보 원가월을 복하여 성적한 창씨 이엿다 이로써 인천부에서 취 급한 성적을보면 지금현상으로 에의하면 지난십일일 오전열두 는단상의조흔성적을 보이고잇다

千九百萬圓의厖大豫算 原案대로可決確定
各種多樣의希望條件도陳述 最終日의京畿道會圓滿終了

제이석간게속=경기도회 제십일은 금년도예산의 제이독회로 시작되어 각의원으로부터 각종 각양의희망 조건진술이잇섯다오 후세시 십오분 제일호의 안인 〃소화십오년도 경기도 세입출 예산〃의 제삼독회는 생략하기로되여 일천구백여만원의 방대한예산은 원안대로 만장일치가결확정이 되엿다 이로써소화십오년도 경기도예산은 제삼회경기도회를 통과하여 성립이되엇는데 계속하야 각의원으로부터 제출된 여섯가지건의안의 심의에드러가 신중토의를한결과 이것역시 만장일치로 가결이되고 오후세시이십오분에 산회하엿다 마지막날인 십이일은 오전열시에 개회하여 보고(報告)의안및 도정에관한 비밀회의를열고 정오경에 폐회한다

경기도회 제십일의 의사진행은 다음과갓다

◆朴箕煥(廣州郡) 경성부내의거지를 업새기위하여 수용소를 만들어서 구제를 하여주기바란다 오늘의 개량에 힘써서 연료절약을 할것은 매우중요한일이다

◆이때 윤원혁(尹元赫)(漣川郡)의원의 긴급동의로 씨제도회사에 대하여 남(南)총독에게 도회명의로 감사전보를치자고 제안하여 만장일치가결을보앗다

◆林源瑱(開城府) 이번도회가열린동 논의의중심은 식량문제와 내선공화의 철저라는 교육문제가 잇섯다고본다 식량문제해결의중점은 배급의 원활과 가격안정에잇다 조선내의 식량은 조선안에서 자급하는것이 근본책이다 만주잡곡의조은 지금까지 실패를거듭하여왓다 적게보아 도내식량확보책으로는 단경기(端境期)까지 당국으로서 상상한수량의회보가 절대로 필요하다 또한 농촌구제라는 입장에서 농민으로부터 벼를 사드리지 안코 쌀을만든후 사드리도록 하여 에서서 농사짓는데대한 보답이 잇도록한다음 설동숙학의 내선공화은 꼭철저히실시하도록 노력하라

◆岡本豐喜(甘選)교유비관게의기부는 지방에따라서 좀더철저히원조를밧도록 하라

◆金根鎬(江華郡) 해안관계의시설이 부족하다는것은 매년본의원이 주장하는점이다 경기도는 일부와다섯군이 바다에 면하여잇느니만치 수산학교의 설립을 신중고려하라 또한강화도(江華島)와 본도간의 연락에관하여서는 금년겨울부터 유빙으로교통이 두절되지안토록 적극적노력을바라는바이다 이밖게 식량문제교육 위생관게의 희망조건진술이잇섯다(休憩)

六項의建議案도 滿場一致로可決

휴게후 이어서

◆宋在翊(富川郡)교화지원병의지도를 바들수잇도록 농촌에청소년지도기관을 두라

◆金顯祚(長湍郡)본도농부에 농업학교를설치하라

◆李庚鎬(高陽郡)일산(一山)에수리조합을 설치하라

◆沈英燮(?郡)내면도에는적당한장소에 전수지를만드러 수리에도움이만토록 하여주기바란다

◆宋錫麟(驪州郡) 시국관게비용에관한 요구가잇섯다

◆李啓恒(平澤郡) 농촌부업의중요부문인 가마니갑세대하여서는 농민에게 손해가업도록충분고려하여 주기바란다 다음 가뭄에 음료수를 엇기힘든지방에대한대책을 곳세워주기바란다

이상으로 제입호의안 전부의삼독회를 생략하고만장일치로 원안대로 가결확정을보앗다 (午後三時十五分)

다음이어서각의원으로부터 제출된 여섯건의안에대한 심의가 잇섯는데 이것역시 만장일치로 가결이되엇다 또한여섯가지건의안과 건의자는 다음과갓다

一、安城、振威兩河川의 改修를 速히 施行할것 李啓恒
二、水利事業으로 高陽郡에 水利組合을 速히設立할것 李應鎬
三、邑、面職員의 待遇方法을 講究할것 宋在翊
四、四年制小學校를 速히六年制로할것 鄭永杉
五、江華郡에 公立農業學校를 設置할것 金根鎬
六、楊州面을 邑으로昇格시킬것 文承卓

狂犬豫防注射施行

【富川】지난십일 인천경찰서위

增米計畫協議會 長湍郡實施事項協議

【長湍】전시하의 생산력은 무엇보다도 증미계획에잇다고 장단군에서는 지난십일오전십시부터 군청회의실에서 각면장 각면서기와기수 각금융조합이사 곡물검사소장 미곡지도원등을 소집하여 증미실시협의회를 개최한후 다음과가치 군수지시사항과 협의사항에대하여 각각수 생거에서는 인정포영정(?)에 대하야 ... 하는미곡계획을 ... 고저 딴내주안주제소(?)에서 주안점 ... 히에발주사를수엇다 ... 지시설명 ... 자못진상이잇서 ... 하여 의미잇는가운데 폐회하엿다 그런데 협의사항은 다음과갓다

◇協議事項

一、第一計畫의 期間及 目標 一、第二增産의方法 一、計畫實行上의要點 一、指導力의充實強化 一、指導機關의 設定 一、地帶別耕種標準의 確立 一、勞力節減排水設施의 ... 一、販賣肥料配給의適正 一、合理的施用堆肥料의供給確保 一、配給施用의適當 ... 米穀增産上必須條件 一、適期作業의勵行 一、共同作業의勵行 一、增米品評會及 競進會의開催 一、地主의增産協力 ...

(長湍은 長湍郡增米計畫實施打合會)

始興郡八個小學校 六學年制로完備
新中小學校는明年度에實現

【永登浦】시흥군에서는 작년사월 서면소학교(西面小學校)를예정보다 이번이나일찍이 학년연장을 실시하고 다시 구월에는 소학교 흥동소학교(興東小學校) 사립흥동학교(興東學校)를 소학교로 승격시켯는데 다시금번에는지난사월이일부로 안양소학교(安養小學校)의 학년연장이 도인가되엇다. 이리하여군내에잇는아홉소학교중 조합제(組合制)의 신중소학교(新中小學校)를 제하고는 전부육년제가실시되엿다 신중소학교도 래년도에는 기어코 학년연장을 실시할예정이라한다

候鳥가튼露店商人 衛生、交通上弊害
仁川署에서嚴重團束

【仁川】인천서 보안게에서는요즘부터 시작이되는 로점(露店)을 취체코저 지난십일부터 각파출소를 원동시켜 거리에서파는물, 떡할것업시 몬지가만히 무든것을 파는것은 위생상으로나 기절관게로 일반에게 영향이만흘것이므로 될수잇는대로 엄중히검지하도록하엿다 이에 또도로에서 가개를버려서 교통상위험성이 적지안타고 각업자에게도 처음에는 온정주의로 주의를시켯스나 종내듯지안코 길거리에 주역주역나와서 교통에적지안흔 화(禍)를 끼치므로 지난십일에는 그대로두어서는 안되겟다고 길거리에모인 상인은 모조리 불러서 소화하여 각각 엄중한 설유를시켯다 이후로도 로점상인이잇슬때에는 용서업시 처벌하리라한다

天然痘의退却따라 "지프테리"가猖獗
富川에벌써六名發生

【仁川】한때에는『마마』가 습래하던 부천군에는 『마마』가퇴각하자 이제는또 『지프테리』환자가발생하여 인천서 위생게에서는 도방역진을 강화시키고잇다 부천군오정면오곡리(富川郡吾丁面五谷里)에사는 채문종(蔡文鍾)의 장남 수원(洙元)(六)은 지난십일에 『지프테리』에걸려 목하 순화병원에입원시키고 격리실에 수용중이다 이로써이달들어 동군내에만 지프테리환자가 여섯명이나 된다는바 시기가해빙기이므로 지프테리 환자가만히발생할 기절이므로 동서에서는 일반가정에서 위생에각별히 주의하여 전염병환자의 발생이 업도록 하여주기를 바란다고한다

九圓보낸小爲替 차저간사람은누구?
烏山郵便所에알수업는事實

【烏山】수술잇는동생이, 고향형에게 우편으로보낸돈이, 난데업는딴사람이 찻게된기괴한 일이잇다!

경성부한강통(漢江通)십삼번지 김덕찬(金德贊)방에잇는 이병덕(李秉德)은 작년십이월 이일고향인수원군 정남면괘랑리(水原郡正南面?里)자기 형이병철(李秉喆)에게 돈구원을 소위체(小爲替)로보냇는데 월여가 지나도록돈바닷다는 기별이업슴으로이상이생각하고 그곡절을뭇는 편지를하자 시골잇는 형은깜작놀내여 상경하여 발송한 전명정경과 오산우편소에가서 조사해본결과 오산우편소(烏山郵便所)에서 동십이월구일 수원군 성호면오산리(水原郡城湖面烏山里)리해준(李海駿)이가 차저간것으로 판명되엿다 그리하여 오산우편소에와서 문의한즉 냉경이도 본인한으로 할수업시 이사실을지나칠월에 오산경찰관 주재소에고소해오엇이라한다 당국에서는급종개해결해줄것을바라는이나 부정한 이우편배달에는 항간의 주목을끌며 알프로는 이러한일이업도록 일반에서는 당국의철저한감독을 바라고잇다

牛乳公定價 不遠引上할듯

【春川】춘천읍내에서 생산하여 그곳서 소비를하는우유의 공정가격은 강원도산업과에서 근일결정할터이라는바 현재한홉에유전칠전인데 조금올나갈 모양이라한다

江原經濟警察員 近日中에大增配

【春川】생산과소비판매가격등전면적으로경제통제를강화하고자지난달부터 경제경찰제가 새로생기고 기구를전실히하여 현재도내지원칠십명이잇는데 이들로는 그래도손이부족되어 충분한사명을달할수업스므로 근일의원대증배를단행하리라한다

松岳面下에도 天然痘患者發生

【牙山】충남아산군송악면외암리(牙山郡松岳面外岩里)에서 천연두가발생되어 현재환자는 한명이나 전염될염려가 업지안흠으로 경찰당국에서는 철저히주의시키는중이라고한다

猿丸中將招請 軍事講演盛況

【江華】강화군 군사후원연맹주최로 지난십일오후두시부터 군부의 원환(猿丸)중장의 래강을청하여 서내소학교 강당에서군

江華合一同窓會의 獎勵金授與準備
今年에도贊同者多數

【江華】강화한일(合一)심상소학교(合一校)에서는 오는십팔일 모교의 제사회수업식을 기하여 그학교 동창회 장학금수여식을 거행하리라한다 한일동창회의 장학지금기금을 창립한지 사개년째인바 일반사회의 찬동이큼으로 금판게당국 판공청의 보조까지잇스리라하여 그사업에 큰기대를 가지게하거니와 금년도에잇서서는 남자오년과 여자오년의 학동이명을 선발하여 장학금을수여키로 되엿다는데 금년에들어 이기판의 조장을위한 일반기부금은 다음과갓다

一金五十圓式 宋正憲 崔允燮 洪在龍 吳永燮 金根鎬 成逸鎬 一金貳十圓 蔡治 一金十圓式 劉楨榮 徐光燮 蔡正煥 金文植 梁昌福 無名氏 崔昌熙 黃祐天 一金五圓 金鋼天 一金二圓 朴昶陽

歸還兵士를招待 感謝慰安會開催
富川郡軍事後援聯盟에서

【富川】부천군 군사후원연맹회(富川郡軍事後援聯盟會)에서는군내에서 이번사변에 응소되어출정하엿다가 도라온용사들의 그동안 나라를위해서 바친공로로에대하여 감사의뜻을 표하고저 십일오후두시부터 소사북소학교강당(素砂北小學校講堂)에서 감사위안회를 성대히거행하엿다

長湍郡農振委員會

【長湍】장단군농촌진흥회에서는 지난십일오후두시부터 군수실에서 제칠회위원회를 개최하엿는데 개회벽두서군수로부

陸軍記念日에 巨額의國防獻金
仁川貸座敷組合에서

【仁川】사변하에 삼십오주년의 육군기념일을 마지하여 총후국민으로하여금 성전의목적을달성하기바라고잇는이때에 이날을당하여 국민으로서 감구지회가업지안은바로 인천부 부도정(敷島町)에잇는 인천대좌부조합(貸座敷組合)에서는 이날을기념하는의미에서 국방헌금으로서 이백십원을 동조합장인 임홍순(任弘淳)씨가 지난십일에 인천서에바치엇다 이에동서에서는 이리(二瀨)서장이하서원들은 감격해마지안엇다

獻金美譚 【忠北支社發】

청주군북이면금대리(北二面琴臺里)김동업(金東一)씨는 조선방공기재비로 이원사십사전을 청주서에기탁하엿다고

五對一의競爭率 仁川商業도入試開幕
受驗生보다學父兄이더緊張

【仁川】인천공립상업학교의 금년도신입생모집지원자의 원서마감은 지난오일까지엿는데 금년에지원자수효는 사백팔십이명으로 그중에내지인이 구십팔명에 『돈리쯔』인이 한명이며 나머지삼백구십사명은 조선아이들이다 그런데정원수는 일백십명인데 지원자사백팔십이명에비하면 오대일의 조금약한셈이다 이날 오전열시부터 국어 작문두과목으로써 시험장은 세교실로 나누어서 가슴을조리는 아동들이시험편의주의사항의 설명을 긴장한아색으로 듯고잇는한편 교정에는 학부형들이 웅기중기모여서 어떠케되엇나하여 종(鐘)칠시간까지는 서로조바심을 하고잇다 (사진은 인천상업시험장광경)

有力者의子弟를 率先、志願兵에志願토록
江華〃精動〃協議會에서決定

【江華】강화군 경찰서에서는우리황군장병의 위대한 분투와총후국민거국일치의 적성으로써이미 대세로보아 중앙정권도 머지안허 수립을 보게되어 그게단에 진보를 보게되엇다 강화군국민정신 동원연맹에서는 일본정신을 거양하여 황국신민으로서의 자각을 환기하여 내선일체의 태세를 확립하여 국책에 순응하며 국가총력전을하기위하여 강화군내에서도 지원병을 일반사회청년이지원 하고잇는데 지난십일황군기념일을당하여 오전십일시에 군회의실에서 군내십삼개면장을 위시하여당읍서기등 이십육명이 참석하여박제승(朴齊昇)군수회장 홍재룡(洪在龍)이사장의 임석하에 정동사무타합회의석상에서 홍재룡이사장으로부터 근친한 지원병선발에잇서서는 솔선하여 지도측의자제가 먼저 지원을한다음에 일반에게 인식을시키어 지도할것을 역설하여 즉석에서만장일치로 실행할것을토의하엿는바 아프로 다대한 기대가잇을것으로보인다

春風에불려간 少婦의搜査願

【仁川】봄바람은 소부와처녀들의 출분시절인지? 인천부내의 젊은여자들이 매일하나둘씩 집을나가서 돌아오지안허 인천서 보안게에는 매일수사원이 들어와서 게원들은 그 서류처리에 매우 바쁘다한다 지난 십일에도 인천부 화정(花町)이정목일번지에사는 김순임(金順任)(二八)이 남사일 오전세시경에 어데론인지가서 돌아오지 안코잇다 이에 부내 도산정에 잇는 강남희(姜南熙)(二四)와가치 도피한 듯하다고 차저달라는 수사원을 비롯하여 네건이나 여자를 차서달라는수사원이 밀려잇다

待望의妙藥出現!

青春의酷使가原因으로 뜻대로되지안어落望하는때나
情熱의濫費가原因으로 양기가쇠해저哀愁에쌔인때나
다섯알만먹고그날밤을지내보시라
내몸에어떠케變化가생긴것을
깨닷게되시고질거워하시라

生殖腺은人體의發動機이다
(發明者) 羽太博士談

人體의生殖腺은 實로重大性을 가지고잇서서 內分泌라는特殊한作用을하는바 男性은睾丸女性은卵巢에서 언제든지間斷업시內分泌液(性호르몬)을産出한다 그리하야 産出된內分泌液은血液과共히 腦髓에供給되어 腦神經의作用을 旺盛케하고 一面으로는男性이면精力, 强氣, 女性이면 魅力, 愛嬌等機能의가지고잇는 役割을完全遂行케한다 이와가티 人體의生殖腺은機械에比較하면 發動機와同一하야 發動機에故障이생기면機械의運轉이 不可能하듯이 人體도生殖腺의故障을 이르키고잇스면 그에따라 內分泌液(性호르몬)의産出이不足되는때문에 早老의現象을이르켜 體質이虛弱해지고腦力이低下되며 各症의性的缺陷에 빠저 無爲無能한人生으로 一生을暗黑에서 헤매이게된다

그럼으로 回春强腦强陽强精法은 人體의發動機인生殖腺의障害된것을回復식혀서써 內分泌液(性호르몬)의産出을旺盛케함이 가장適切한療法이며 또한以上의目的을達하려면(性호르몬)劑로 治療함이 優秀한效果를엇게된다고 醫學이證明하고이다

以上의原理를基礎로發見創製한것이 『キング・オブ・キングス』인바服用해보면 余가여기에 藥效를屢屢히 說明치안흘라도 藥效가如何히發揮되어 내몸을 어떠케變化식혀줄것을 곳 알게될줄로미드며 藥넘은것이 虛事가아니라고 갈파하야 마지아니할것을確信하노라

更少年再出發된다

人生의出發期인 至今부터라는 二三十歲나 아직 그러케될때가 아닌四五十歲에 生殖器能의微弱衰退를因하여 神經衰弱、不眠早老、無力、虛弱、早漏、陰萎、遺精、夢精으로 煩悶한다면 이얼마나 男子의悲哀이며 人生의破滅이라! 그러나 조금도悲觀마시고『キング・オブ・キングス』를五粒만服用하시고 暫時만지내보십시요 以上의모든症狀이奇妙히一掃되고 靑春의血로突變하여心身共히餘裕綽綽 明朗한新生活에 欣喜雀躍케되실것이오며 更少年으로再出發하실것입니다

驚異的快速效果

生殖學界에 世界的으로 大權威家인 日獨醫學博士 羽太銳治先生이 人體의生殖腺機能에對하여 多年間苦心硏究의結果 人間의生殖 成長、老衰等 사람의一生은 그全部가 生殖腺內分泌液(性호르몬)의盛衰如何에 잇다는發見을하고 苦心努力後에 創製한것이 本『キングス』인바 本劑는 가장精力이 絶倫한 男性動物의生殖腺에서抽出한 數十種의性호르몬과 現代醫學으로 靑春感情湧出의促進作用이 잇다는것이確認된 强性植物의有効成分만을 合理的으로 配合한外에그效果가 敏速發揮되도록 秘密의化學藥品을加入하여 製劑한것인고로 服用하면 不過幾分以內로 精力과陽氣가盛發하여지며 如何한性的缺陷이라도 대번解消되는 早老해진現代人의그구구나 服用할만한唯一한服安을주는藥입니다

이런慶事가또어디잇겟소
京城 朴寬鐵

老生은 當年六十二歲이오며 體質도普通으로서 이러타할病은업소외다마는 數年以來로 우연히 陰萎症이생겨 無限애를쓰든中, 어떠케해서라도 곳처보라고 漢方의補藥은勿論이고 病院에가서 호르몬注射도만히마저섯습니다마는 도모지效果를못엇고 回復이되지안어 영영곳치기를 斷念해섯소이다 그러다가 新聞에宣傳되는『キングス』의廣告文을읽고 그卽時로 十圓分二瓶을速購注文하야 계속服用하엿더니 먹는그날로부터 알게되는效果로 陰萎症이 그만輕快되고 늘은몸을 新婚者파가튼心理로 愛케해주는데는 驚嘆不已해섯소 그뿐만아니라 三十六歲된愚妻가 方今姙娠까지되엇스니이런慶事가또어디잇겟소(下略)

女子가먹어無關할까요
(京城) 金在永

貴室에注文했든『キングス』十圓分은 至今도服用中이온바 속히드는效果에 事實놀래이는바입니다 또는 藥먹은뒤의氣分이무어라고할수업시 이상하게도 흥분되오며 藥먹은지 얼마안되는데도 여러해고생든 早漏症이업서지고 至今은 滋味잇는生活을 합니다 제가 나날이조와지는것을보고 元氣가 『キングス』를 먹은후로부터 藥을좀먹겟다고하옵는데 女子가 먹어도無關하오며 男子와가튼効果가잇슬까요 萬若 그러타면 十圓分二瓶을·前과가티 代金引換便으로 急送해주십시요 前것은 얼마안남엇슴니다

속히注文하시라

本劑『キングス』는 朝鮮全道藥房에서 販賣하고잇사오니 指名買入하시와 使用해주시되 萬一品切이나 近處藥房에업서 買入不能하신때에는 左記總代理店本舖로 振替나 爲替、또는代金引換便으로 直接注文해주시면急送하오며 藥價는 一〇〇粒入小瓶二圓、二八〇粒入中瓶五圓、六〇〇粒入大瓶十圓이오며 送料는 四十七錢이오나 三十二錢은 本舖에서 부담하오니 十五錢만加算해주시되 代引便注文은 送料十五錢을郵票로先送해주십시요

東京市芝區新町十一ノ一
總代理店 合名會社 春泉堂 (振替東京七七一番)

一言而弊之하고 먹으면알게되는
キング・オブ・キングス

理研의新製品

帝國學士院賞受領 世界十一國政府特許

理研

비타민 球

理研ビタミン球

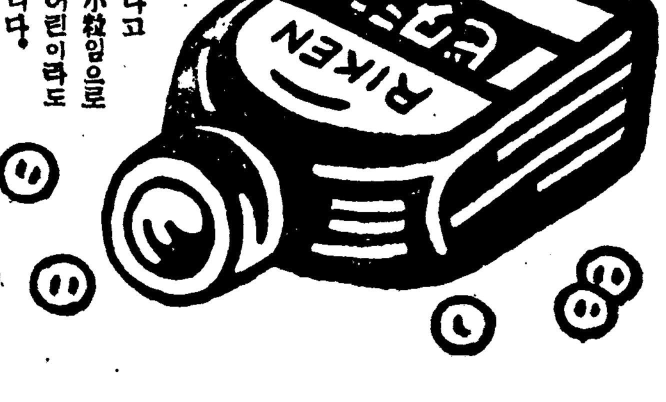

비린내안나고 콩알만한小粒임으로 女性이나어린이라도 먹게조습니다.

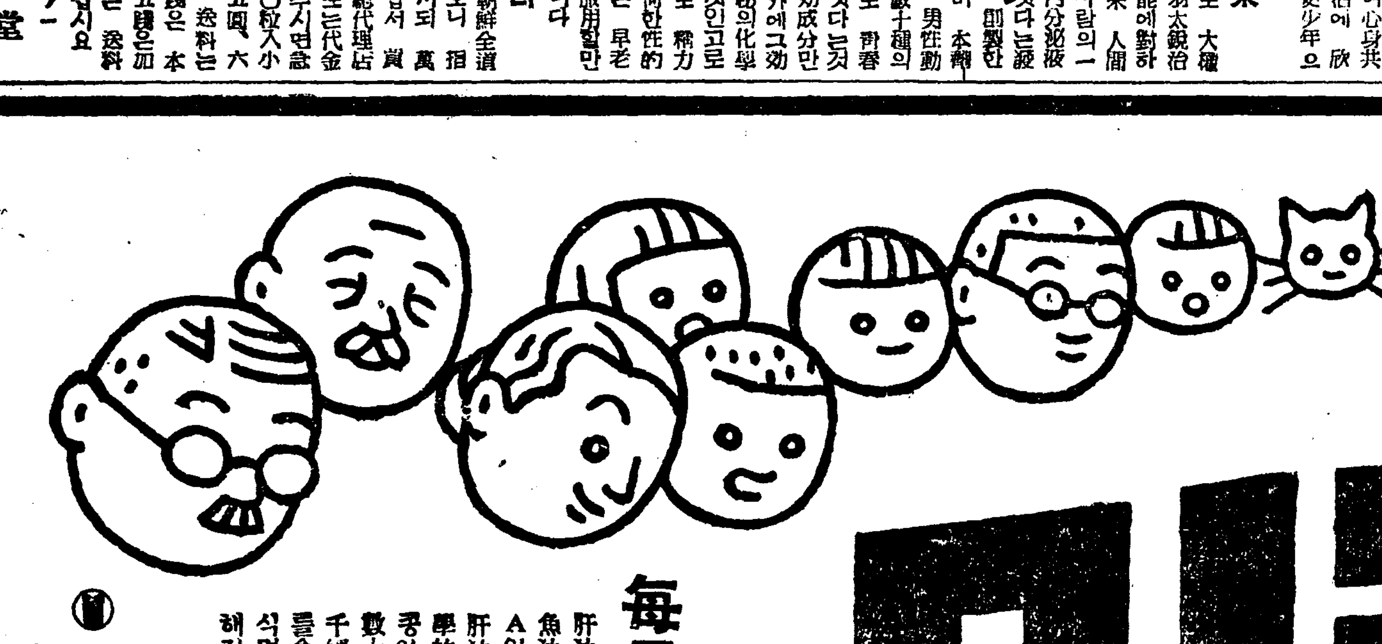

毎日二球

肝油에서비린내나고不消化物인 魚油를除去하야精製한純비타민 A와D의榮養劑입니다. 肝油나 肝油를먹게조케만한製品보다科學的으로進步한製品입니다. 肝油의 콩알만한小球이지만은 肝油의 數十倍나되는비타민(每球A五千國際單位 D一千國際單位)를含有하고잇으므로 一日二球식먹으면充分하며 榮養이充實해지고 健康이增進됩니다.

一月量 六〇球 二圓

株式會社 玉置商店 東京日本橋本町 大阪東區道修町 振替東京七二番

長篇小說

靑春茂盛【1】

李泰俊 作 鄭玄雄 畵

푸른하늘아래서(一)

삼옥인데다가 동쪽과 남쪽벽이 뚫린 유리창들이라 이학교에선 제일 전망이 조흔교실이다.

그래 이바회생들은 그들의처녀다운 감상성(感傷性)에서 저이교실이름을 『뷰ー뷰ー』(먼ー전망)이라고 지어불른다。

오월달의 이『뷰ー뷰ー』는 항해(航海)하는 선실(船室)처럼 푸르다。

신록으로 성장(盛裝)하는 나무가지 가지들의 어룽거림 둘러지면 출렁소리가날듯한 푸른하늘、한참 처다보기만하면 어디서고 갈매기가 날아올것만십다。

『바다!』

가운데줄에 안즌 공은심(孔恩心)은 항상새침하고 고요하나 어글어글한눈은 쉬지안코타오르는 그의 정열의 촉불이된다。은심은 밀기하던 펜을 잠깐 쉬이고 멀ー리 하늘을 내다보앗다。

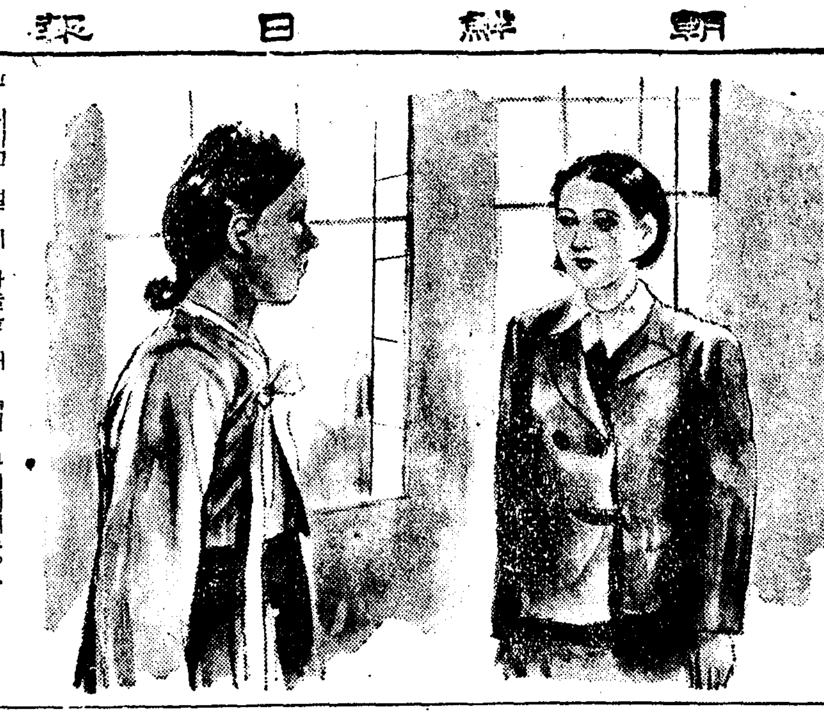

하늘비체 물도는 그의 눈은 좀더 윤태해지더니 만년필촉을 바로쥐고공책머리에『바다』라고 활짜처럼 또렷히쓰고 감탄사까지 찍은듯이다。그리고 여러아이에게 살며시 보인다。여러아이도 이내하늘을 내다보다가 또 그도 이내 펜끄틀 공책머리로 가저간다。

『참 조타 날! 우리 오후엔 작구 놀아버릴까?』

『좋다!』

서로몰래웃고 돌려본다。돌려보다 은심은 압줄에안즌 득수(得洙)가 잔뜩 수구리고 잇는것을 발견한다。

『득수송봐 조나봐。』

『아니래 걔 요즘 비장해진거 모르니?』

은심은 모르다고 단발한 머리가 살랑거리게 흔든다。

『바보!』

하고 이동무는 역시공책여백에다 『하ー트』를하나 그리더니 그우에다 엑스(×)표를 질러버린다。은심은 눈파람깨 그새침하더이까지 동그래지며 허끄치쏙나와다 드러간다。

하학종이 울렷다。교수보다도 학생들이 먼저책들을 척척더퍼버린다。학해가 끗난 선설처럼소란해진다。

『아 졸려…』

『하시간 더해야 점심이구나』

『시국이!』

『하듣래선생 시간이지?』 난조하!』

『박게 나가 햇슴!』

『그래참! 졸런줄겟네』

『참、얘들아 이번시간엔 물어보지 은심이가 못는대지?』

『뭘?』

『왜, 하듣래선생 독신주의…』

일제히 깔깔웃는다。

『애 그선생은 너무수집지?』

『온지 얼마아되니깐』

『그래두、우린 작란섬어 못는거라두 뭐든지 너무 숭대하게 양심적으로 대답하려구 애쓰니깐 미안하지 안허?』

『그럴수록 도구프지 뭐냐? 독신주의가 좀 숭대한 문제야? 남선생으론 독신생활하는이가 귀하지 뭐냐?』

『건 참 나보다두 득주가 먼저 물어본낙구 그랫단다』

『득주 어디 갓니?』

모두 득주를 찾는다。

득수는 혼지 창아프로 가멀거니 어던지 내다보고 섯다。은심은(恩心)쓸해뵈는 득수의 뒷모양을 잠깐 눈여겨 보앗다。

『정말 재 실연햇니?』

『그럼』

하는 대답은 여러아이다。

『전 아닌체해두。』

하는 아이도 잇다。

『그래서 얼굴이 까ー칠해가구 빽둘 갓구 와서두 먹지 안쿠… 얘들아?』

은심은 갑자기 재미난 생각이 난듯 일어선다。

『우리 시 하나 읽을까?』

『무슨?』

은심은 책상에서 정지용시집을 꺼내더니 돌아선 득수를향해 소리노펴 한군데를 읽는다。

『실상 나는 또하나 다른 태양으로 살아다』

『오、거기!』

여러아이가 합창하듯 역시득주를 향해 따라읽는다。

『실상 나는 또하나 다른 태양으로 살앗다。』

『사랑을 위하연 입맛도 일는다』

『사람을 위하연 입맛도 일는다』

『외로운 사슴처럼』

『외로운 사슴처럼』

『벙어리 되어 산길에 섯지라도』

『벙어리 되어 산길에 섯지라도』

『오오、나의 행복은 나의…』

『오오、나의 행복은 나의…』

깔깔대고 손뼉들이 짜르르울렷다。

은심은 이내 득주에게로 달려가 그의 어깨를 찻다。

『애 득주야? 나의 행복은 나의 누구라구해주라?』

회 돌려보는 득주의 얼굴은 새파래지더니 날쎄게 은심의 뺨을 찰싹 때린다。

그리더니 도리어 눈물이 핑 돌며 교실을 나가버린다。

世界十景 카메라巡禮

⑩ 加奈陀

다폰포 바른쪽이『카나다』고 외쪽이『아메리카』입니다 그러나 이『카메라 맨』은 바른쪽『카나다』로부터 절경으로 집어너헛습니다

趣味와娛樂

旱災地의同胞를위해 "소리"의部隊動員

人氣노픈旱害救濟名唱大會

斯界의男女一流總登場의豪華幕

主催 朝鮮聲樂會 本社事業部

지난 여름 남조선 칠도를휩쓸은 무서운 한해로 말미아마 불의의 재앙을 입은 그곳 주민들을 위하여 본사사업부(事業部)와 조선성악연구회(朝鮮聲樂會)의 공동주최로서 오는십륙、십칠 이틀동안『한해구제명창대회(旱害救濟名唱大會)』를열게되엇다함은 이미본보 이면을통하여 상세히 보도한바와 갓거니와 첫날 십륙일은 오후일곱시부터 본사대강당에서 막을 올리게되엇고 이튿날은 역시오후 일곱시부터 부민관(府民館)대강당에서 막을 올리게되엇는바 이에 당일밤출연할 진용을 소개하면 남녀합해서 명창만스물네명이라는 근래에보기드문 호화『푸로』로서 남자부에는 춤과창단으로서 이미 사계의이름이노픈 한성준(韓成俊)씨 조선소리의대가 김창룡(金昌龍)씨를 비롯하여 춘향전 또홍루몽(紅淚夢)등으로서 역시 당대명창으로 군림한 김연수(金演洙)씨와 정남희(丁南希)씨가잇스며 그외에 오태석(吳太石)씨등 당당한『멤버ー』만 열두명이 출연하기로되엇다 여자부에도 이미평판이 놉흔 박록주(朴綠珠) 신금홍(申錦紅)등 쟁쟁한명창들을 비롯하여 김소희(金素姬) 조소옥(趙素玉) 신금향(申錦香) 조농옥(曺弄玉)등려부대가 대거참가하기로되어 과연 이번명창대회야말로 신춘을마지한 예원에잇서서 근래에보기드믄 호화스런 향연일것이다

(사진은 右便上으로부터 韓成俊 吳太石 丁元燮 金昌龍 金演洙 左便上으로부터 朴綠珠 金素姬 趙素玉 申錦香 曺弄玉)

海外珍聞

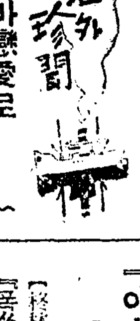

꼬마戀愛로 決鬪劇一幕

【멕시코通信】어느날『그와다라하라』파출소로『피스톨』의결투가 잇서서 한명이중상』이라는 급보가들어왓스므로 당직순사가 깜짝놀래어 현장으로 급히달려가보니 과연조그만 소년들이 싸움을하고잇

『아ー놀드』君 『팬』旅行을準備

【桑港發同盟】방금 이십세기『폭쓰』사에서제작중인『악마와춤추다』란영화에 출연중인『에드워ー드·아ー놀드』군은 이번에『팬』여행을 하겟다고 발표하엿다한다 이것은 영화를 애호하는대중이 영화나흐로는 배우에대해서 어떠한생각을 가지고잇는지 그 진상을 조사하기위한것으로서 여지것『스타ー』들이하여온 실연이나 또는 얼굴을보이기 위한지방순회와는 전연차이가 다르다 하며 특히 이번에는 극장뿐 아니라 이외에될수잇는대로 만흔 사람들을 만나리라한다『아ー놀드』군은 다음과가치 말한다『나는 이번에『스크린』으로서 나를보아주는 대중에게만 나고싶다 나는 지금까지는대중이란『가르보』나『게블』이나『러무ー어』나『파워ー』와가튼 배우에게만 흥미를 가지고잇다고 생각하고 잇섯스나 사실 알고보니 그러치안흔데는 놀래엇다 즉요즘의관중의 심리는 일류『스타ー』이외의 배우로 옮아가고잇다는것이다 나는 이번 여행에서 이것을 확실히 인식하고 돌아올려이다』

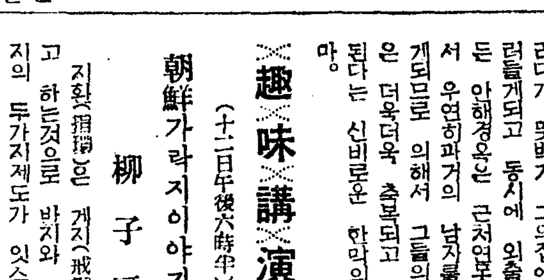

"半島樂劇座"誕生

『日劇』歌手金安羅加盟

유행가수로 흥행작곡가로오래전부터『레코ー드』게에서 이름을날리던 김룡환(金龍煥)씨는 이번에 새로히 사무소를시내장곡천정(長谷川町)『빅타ー』회사삼층에두고『반도악극좌(半島樂劇座)』란『쇼ー』극단을 조직하엿는바『멤버ー』는 다음과가트며 특히 그동안 동경일극(日劇)에서 가수로 활약하던김룡환씨의누의동생되는 김안라(金安羅)양이 가담하기로 되어서 크게기대를 갓게한다는바제일회상연예제는 김성집(金聲集)씨각색김룡환씨 작곡의『오페렛타ー』『춘향전(春香傳)』삼막오장으로 오는이십일에 제일차로 북조선순회를 떠나리라는바경성공연은 느저도 오월초순경이되리라한다。

指揮 金龍煥
演出 金聲集
裝置 崔松
演技部
(男) 高福裕 李仁根 宋鴻協 金貞哲 孫一平 金元浩 北一男 金龍煥
(女) 朴丹馬 黃琴心 宋金鈴 李銀波 黃順子 崔英吉 江南月 金安羅 夏川百江 桑野麗子 岡崎初江

(사진은 (右로부터) 金聲集 金龍煥兩氏와 十歲少女歌手 江南月孃)

×趣×味×講×演×

(十二日午後六時半)

朝鮮가락지이야기

柳子厚

지환(指環)은 게지(戒指)라고 하는것으로 반지와 가락지의 두가지제도가 잇스니반지의 기원은 약육천년전에인형지환(印形指環)을 애급(埃及)에서 사용한데서 시작된다 구약전서 창세기 제사십일장에 애굽호라오가 지환을 자기손에다 끼여주엇다는 기록이 이것으로 이지환은 인형지환이엿다。가락지의 기원은중국에서는 이것이 당나라명황시대에 총애를밧든 절대미인양귀비의 외손구멍지 즈약지(藥指)에 조그만 흠이잇서 이것을감추기위해서 이를 장식하야 더욱 아름답게 한데서 시작되어 여기가약지(加藥指)잇스나 실은당나라이전과 우리동방에서는 삼국시대 고구려와신라에서 금、은、옥의지환을 사용한사실이잇다 그런데 전설에이지환이 김수로왕가락국(金首露王駕洛國)에서기원되여가락지(駕洛指)란 이름이나왓다고한다。여하간 나는 지환에대한제도、종류、전설등을 얼마간설명하여볼까 한다。

라디오드라마 解氷期

(十二日午後一時半)

金健 作

環玉…申카나리아
允經…獨銀麟
過去의女子…池蘭順
過去의男子…金○
李均…○日影
演出…金永春

이것은 비 바람 몹시불고때리는 어느날행복된 한가정안에 서로약속한드시 두개의비밀이 숨어드럿다가는 꿈가티사러지는 극히 은밀적인두개의 장면을그린 작품이니남편윤경에게는 뜻하지안코 십년전의 애인이 비를피하려다가 뜻박게 그의집에밋그러들게되고 동시에 외출중이든 안해경옥은 근처연못가에서 우연히과거의 남자를만나게되므로 의해서 그들의행복은 더욱더욱 추복되고 고조된다는 신비로운 한막의드라마。

新春素人珍碁譜

蚌之胎珠月盛衰

觀戰評 權秉郁

【11】

白 張璟模 ● 黑 柳東烈 (五四目半出)

●百三十 戊의十 ○百三十一 丁의十一 ●百三十二 辛의十七 ○百三十三 壬의十七 ●百三十四 丑의十六 ○百三十五 庚의十六 ●百三十六 己의十 ○百三十七 子의十二 ●百三十八 寅의十一 ○百三十九 丑의十九 ●百四十 寅의十八 ○百四十一 卯의十四 ●百四十二 辰의十七 ○百四十三 巳의十七 ●百四十四 丑의十四
劫點 ○百二十三 戊의七 ●百二十六 戊의八

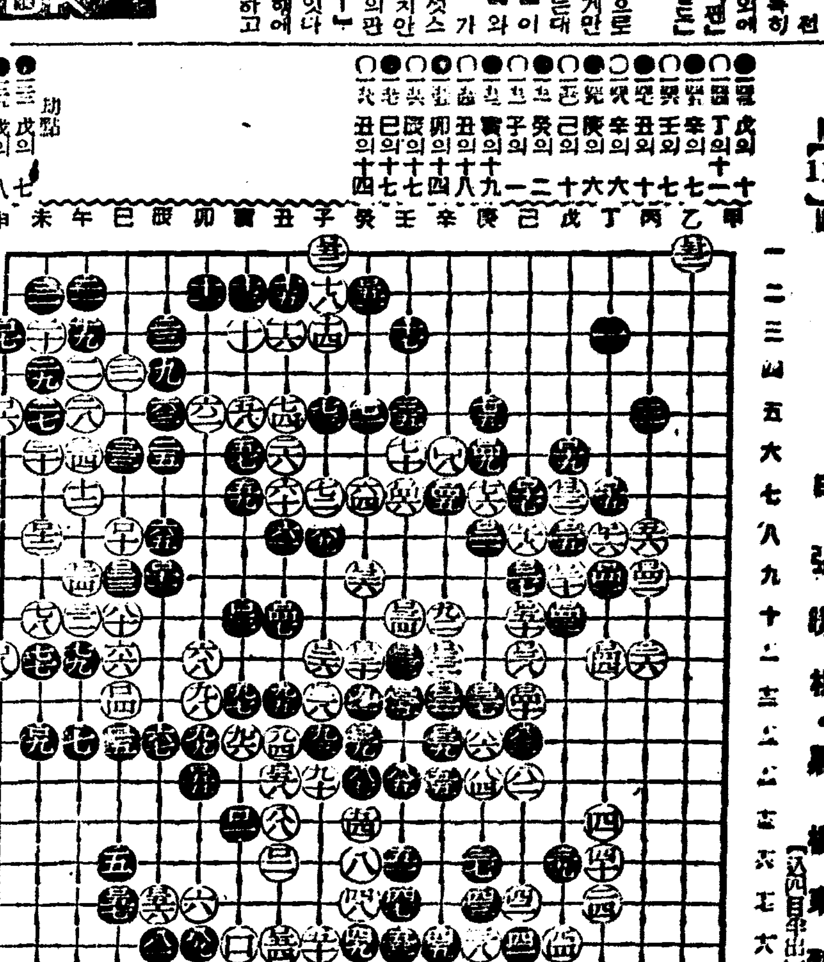

큰 싸움은 거이 風靜浪息이 되고 侵分꼿내기工作에 들어갓다。

白、一四四는 너무도 閑手이다。現下局勢를 살펴보건데 白이 좀 不利한便이 잇다。그러할바에는 血力을다하여차라리 東邊으로 쪼차가서 辛의 一에 大猿八目으로 飛入하고 또다시 拔手하여 乙의六에 떠워노흐면 黑은 반드시 外部로 바들것이다 그때 柳를 타서 鱗次下流하여보라 黑軍은 아마도 防備에 汲汲 한다。

黑一四五로 乃至 一四七은 꼿내기만 有利할뿐 아니라 오히려 큰뜻이 잇다。그런속 白은 또 선수를 빼앗것스니 白의 至今까지 誤算에 모두 水泡로 歸하고 虛呼할때를인저 黑一五一은 조키는하나 乙의 八로白地를수리고 自家을트리마못한 종 遜色이 떠오른나 白一五二는 아직、깨닷지못한다 辰의 一七로 먼저두면 黑이午의一七로 受하고야 攻擊할것이니 그때에 卯의 一九로隧路에재처두고 몰것인데 참 石而紅顔 이로다 以降 白一五八까지는 마치 蚌之胎珠가달로 더부러 盛衰하듯……

JODK

十二日(火)

▲午前七時五〇分 宮城遙拜
▲同七時五一分(東) 라디오體操
▲同一〇時三〇分 氣象通報 家庭메모 日用品時勢
▲正午(東) 時報 오늘알아두실것
▲午後〇時五分 新民謠(레코ー드)
▲同〇時三〇分 뉴ー스
▲同一時一五分 婦人時間 不妊症의原因 二(一)『不妊症의原因』 醫學博士 申雄浩
▲同四時 뉴ー스 職業紹介
▲同六時 童話『王子와거지』 鄭元燮
▲同六時二五分 어린이新聞
▲同六時三〇分 趣味講演『朝鮮가락지이야기』 柳子厚
▲同七時 뉴ー스 天氣豫報
▲同七時三〇分 (平)講演 三部名所이야기(二)(平壤牡丹峰) 尙僖
▲同八時 (東) 피아노獨奏 高折宮次 唱曲 作品二의三 베ー토ー벤 作曲
▲同八時三〇分 라디오드라마 "解氷期" 金健作 環玉…申카나리아 允經…獨銀麟 過去의女子…池蘭順 過去의男子…金演 李均…徐月影 演出…金永春
▲同九時 京鐵歌謠 一、小春香歌 二、제비歌 三、베틀歌 四、사발歌 五、唱婦打鈴 郭山月 郭明月
▲同九時三〇分 뉴ー스解說
▲同九時四〇分 (東)時報 뉴ー스 氣象通報 라디오메모 明日曆
▲同一〇時 地方으로보내는뉴ー스
▲同一〇時一〇分 中等國語講座(二四) 金鳳姬

第一放送

▲午後零時五分 (大)管絃樂 ▲同六時(東)이야기 ▲同六時二五分(新京)講演 ▲同七時四〇分(東)講演 ▲同八時(東)…

十三日(水)

▲午前七時五〇分 宮城遙拜
▲同七時五一分(東) 라디오體操
▲同一〇時三〇分 氣象通報 料理製法『사사에노것보야끼(소라찌게)』 日用品時勢
▲正午(東) 時報 오늘알아두실것
▲午後零時五分 室內樂(레코ー드)
▲同零時三〇分 뉴ー스
▲同一時一五分 主婦時間 不妊症과그治療(二) 醫學博士 申雄浩
▲同四時 뉴ー스 職業紹介
▲同六時 童謠 一、齊唱 산넘어초가집 二、獨唱 제비 남매 三、齊唱 우체부 四、齊唱 방패연 五、獨唱 고향하늘 六、齊唱 송아지 七、獨唱 갈입피리 八、齊唱 아기行進曲 水鄕童謠會 伴奏 崔永愛
▲同六時二五分 어린이新聞
▲同六時三〇分 라디오時局讀本
▲同七時 뉴ー스 天氣豫報
▲同七時三〇分(咸) 講演 三部名所이야기(三) 李東一
▲同八時 歌謠曲 一、上海街頭에서(長) 二、연분홍저고리(李) 三、물방아사랑(長) 四、港口의純情(李) 五、チンライ節(長) 六、생각이나요(李) 長松晶 李德韓 伴奏京城放送管絃團
▲同八時三〇分 唱劇調 一、短歌 二、唱劇調 水宮歌 金素姬 鼓手 丁元燮
▲同九時 野談『盜賊의賢妻』 崔汝成
▲同九時三〇分 뉴ー스解說
▲同九時四〇分 (東)時報 뉴ー스 氣象通報 라디오메모 明日曆
▲同一〇時 地方으로보내는뉴ー스
▲同一〇時一〇分 初步國語講座(一九) 宋今璇

第一放送

▲午後零時五分(東)狂言 ▲同六時(城)童謠 ▲同六時二五分(城)講演 ▲同七時四〇分(東)講演 ▲同八時(東)物語 ▲同八時五〇分(東)舞踊劇 ▲同九時(東)時局 ▲同八時四〇分(東)靑年時間 ▲同九時(東)物語

丹頂チック

國産最高基準品 파리ー製보다나은

美髮で美しく働きませう

丹頂치ッ구는香油나포마ー드에서볼수업는微妙한粘度와香氣를가지고잇습니다。이粘度가勤勞하는분들의헝크러진머리를防止합니다。氣分을明朗케합니다。그리고色艶이高尙합니다。젊은이의魅力잇는整髮입니다。

使用도至極히簡單합니다

勤勞하는女性은勿論 一流美粧院에서도 盛히使用하고 美髮料로서 잇습니다

★純植物性 專賣特許

金鶴香水株式會社製品

京劇 本町三
八日ヨリ上映時間 第一回 十一時 第二回 一時半 第三回 四時 第四回 七時
新興東京明朗篇 最後の友情
新興京都諷刺篇 忍術息子
武漢從軍報告書 ニュース
次週封切 流れの星 山吹猫

劇團 高協創立一週年紀念公演
柳致眞作 春香傳
三月十三日(土)十四日(日) 每夜一回 晝夜二回 於 府民館
十五日(月) 晝 十五日 夜

明治座
3月11日ー17日上映時間表
涙の責任 10・00
ニュース 11・49 3・19 6・50
密告者 12・02 3・32 7・12
涙の責任 1・30 4・54 8・34
次週豫告 格子なき牢獄 素描の…

若草劇場
3月7日よりの上映時間表
ニュース 友吉と馬 12・05 3・30 7・00
遙かなる弟 12・45 4・10 7・40
ニュース 紅の翼 豫告 文化映畫 10・30 1・45 5・10 8・40
農園の龍兒 10・40 2・05 5・30 9・00
入場料五拾錢均一(早朝割引有り)

日活映畫 黃金座
九日ヨリ十二日マデ
陽氣な姫君 10・40 2・30 6・30
ニュース ホームグラフ 12・00 3・50 7・50
魔像 前篇 12・20 4・10 8・10
魔像 後篇 1・20 5・10 9・15
入場料30セン均一

桃花劇場
十一日ー十三日 晝夜二回 一時七時始映 大衆料金 二十錢均一 松竹特作
惡太郎 主演 猿井俊 小檜
ユナイテッド社超特作 街の灯
チャーリー・チャップリン 原作 監督 主演 五年振りに見える チャップリンの涙の喜劇
全勝映畫社作品 重の井子別れ
十一日ハ惡太郎を除く
新興東京映畫 少佐 次週 赤陽の斷崖 野村美丈夫 白頭の死 白衣の郵便集配夫の歡呼

第一劇場
三月十日早朝より晝夜映 大衆料金
テファニー社大作 監督 ランクストレイヤー 電話殺人事件
主演 ロバートエリオット ヘイル バミルトン アイリス ホワイト
米國バテーインターナショナル社特作 監督 フレットニューメーヤー
ロイドの冒險塔 ハロルド ロイド主演
朝鮮映畫株式會社特作 朝鮮映畫 無情
次週豫告… ステラダラス 湯氣な姫君 怪談乳房榎

東洋劇場
電話光二二五四 四四九五番
喜劇『情은쓰고볼것』三幕五場
乞期待ー次週斷然上演
李雲芳作 "나는孤兒요" 四幕五場
劇團豪華船公演
"悲劇나는孤兒요"特別宣傳週間
十二日밤부터 短期公演
金健作 『長恨歌』三幕五場

大陸劇場
3月12日より上映時間表
群集の歡呼 11・00
ニュース 12・35 3・47 7・00
戀も忘れて 12・48 4・00 7・13
群集の歡呼 2・12 5・19 8・32

新富座
十一日ー十三日 每日晝夜二回 一時七時 大衆料金 三十錢均一
ユナイテッド社超特作 赤陽の斷崖
監督 ジョージBサイツ 主演 ランドルフ・スコット ビニー・バーンス
未開の時代の米國大陸に その巨大なる戰を展開させる 西部大活劇
主演 尾上菊太郎 坂本武 三井秀男
勘平の死
全勝映畫(入社) 駿河美丈夫 姓丸浩 嵐山龍之介 宮川敏子